YENİ
TAŞOVA

Günlük Siyasî Mahalli Gazete

PAZARTESİ HARİÇ HER GÜN ÇIKAR Fiyatı 10 Lira

Yıl : 1 — Sayı : 36 17/4/1984 Salı

Sahibi ve Yazı İşlerini Yöneten :
Ali RIZA GÜNAYDIN

Sorumlu Müdür :
Kemal CEYLAN

Dizgi ve Baskı :
YENİ TAŞOVA MATBAASI
Hüseyinaltun Pasajı Kat - 1 ☎ : 347 — TAŞOVA

Gazetemiz Basın Ahlâk Yasasına uymayı taahhüt eder.

Güzel düşün; iyi hisset; yanılma, aldanma: Ne varsa doğruluktadır; doğruluk şaşar sanma!

Çaydibi Belediye Meclisi üyeleri itiraz üzerine değişti.

25 Mart Mahalli seçimlerinde Çaydibi Kasabası Belediye meclisi üyeliklerine seçilen bağımsız sekiz üyenin mazbataları iptal edildi.

Çaydibi kasabasında Belediye seçimlerine katılan SODEP'li ve Bağımsız adaylardan SODEP adayı H. İbrahim Meşe Belediye Başkanlığını kazanmış, encümen adaylıklarının ise sekiz'ini bağımsız adayların kazandığı açıklanmıştı. Bu sonuca yapılan itiraz İl Seçim Kurulunca incelenmiş ve 9 encümen üyeliğinin de SODEP'li adaylar tarafından kazanıldığına karar verilmiştir.

Yeşilırmak Taştı.

Her yıl bu mevsimde taşarak etrafını tehdit eden Yeşilırmak, bu yıl, önceki gün yağan yağmurlardan sonra ancak 20 cm. kadar taştı.

Bu kışın çok hafif geçmesi ve yaylalara karın az yağmasından dolayı, çoğalma mevsimi olan bu aylarda taşma çak az oldu.

İlçe Eğitim Müdürü Mahmut Yılmaz'ın 23 Nisan dolayısıyle Belediye hopörlöründen yaptığı konuşma

Ulusal Egemenliğimizin 64. yıldönumunü kutlama faaliyetlerine başladığımız bu günde sizlere hitap etmekten büyük mutluluk duyarak haftamızı açıyorum.

23 Nisan 1920 Ulusal Egemenliğimizin, kısacası T.B.M.M.'nin Ulusuna hizmet için açıldığı ilk gündür. Bu bayram aynı zamanda Çocuk Bayramıdır.

Ülkemiz; egemenliğin kayıtsız ve şartsız Milletin olduğu, Egemenlik ve Çocuk Bayramının 64. yıldönümünü kutlamaya hazırlanmaktadır.

Atatürk Türk Devletinin temelinin atıldığı bu günü, bugünün küçükleri, yarının büyükleri olacak olan çocuklarımızı düşünerek onların bayramı olarak kutlanmasını istemiş ve O'nun emriyle « Ulusal Egemenlik ve Çocuk Bayramı» adı ile kutlanmaya başlanmıştır. 23 Nisanlar aynı zamanda dünya çocuklarını Türkiye'ye getirmekle onları Türk çocukları ile bütünleştiren tek gündür. Bu da «Yurtta Sulh, Cihanda Sulh»'un bir örneğidir, Yeryüzün de hiç bir devletin çocuklarına nasip olmayan bayram, sadece Türk Çocuklarınındır. Türk Çocuğu! Sen öyle yücesin ki; senin bayramını, senin bayramında kendi çocukluğunu yaşamaya gelen dost ülke çocuklarına sen bir örneksin. Sen onlara önder Atütürk olacaksın. Ne mutlu size geleceğin büyüğü çocuklarımız. Dost ülkelerden gelen kardeşlerinin bayramını kutla, onlarla daima bir ve beraber olma çabasından ayrılma.

Sevgili çocuklar; Bugünden itibâren Ulusal Egemenlik ve Çocuk Bayramı ile ilgili faaliyetler radyo ve televizyonla sizlere sunulacaktır. Onları izleyin.

23 Nisan 1920 tarihimizde Türk demokrasi hayatının başlangıcı Ulusal Egemenlik ve Çocuk Bayramı'nın Vatan düzeyinde ilk kutlandığı mutlu bir gündür.

Bu mutlu günümüzün 64. yıldönümünü bu yıl 23 Nisan 1984 Pazartesi günü daha büyük bir coşkuyla bir kere daha kutlayacağız.

Bu yıl Ulusal Egemenlik ve Çocuk Bayramı 16 - 27 Nisan tarihleri arasında kutlanacak.

Kutlama proğramı siz sayın Taşovalılar'a dağıtılmıştır.

Bayrâm kutlama proğramına göstereceğiniz ilgiden dolayı hepinize saygılar sunarım.

☛ (Devamı Var)

Ömer Tayyar teslim oldu.

Geçtiğimiz Perşembe günü ilçemize bağlı Geydoğan köyünde, Niyazi Yüksel'i köy ortasında tabanca ile yaralayan Ömer Tayyar dün ilçemiz Jandarma Bölük Komutanlığı'na gelerek teslim oldu.

İlk sorgusundan sonra tutuklanarak cezaevine gönderildi.

Bize Göre :

Selimoğlu

TURİZM

Türkiye'miz turizm bakımından bir cennettir. Yabancı turistler için her yönüyle idealdir. Üç yanı denizlerle çevrili, tabii güzellikleri, tarihi eserleri, havası ve suyu bir arada böyle memleket bulmak pek kolay değildir, yabancı turistler için. Üstelik turizm bakımından daha gelişmiş ülkelerden çok daha ucuzdur.

Turistik tesislerin ve konaklama personelinin eğitimi yönünden de bir hayli ilerleme kaydetmiş durumdayız. Memnuniyetle gördük ki bazı Avrupa ülkelerinde bizim otelcilik okulu mezunları -az lisan bilmesine rağmen- kapışılmaktadır.

Bizim turiste hizmet edişimizle Avrupa ülkeleri arasında göze çarpan bazı farklar vardır. Onlar memleketlerine gelen turistlere

☛ (Sona S. 4 de)

Bu gece Nöbetçi Eczane
Taşova Eczanesi

DUYURU

MATBAAMIZDA yetiştirilmek üzere 12—17 yaşları arasında İlçemizde oturan bir çırak aranıyor.

ŞİİR KÖŞESİ

NE GAFİLSİN!...

Ne gafilsin insanoğlu
Sanki sana ölüm yoktur
Beş günlük fani dünyada
Vadesi yoklama yoktur

Bak tarihe neler geçti
Nice sultanlar zehir içti
Güzellikte gelip geçti
Düşünsene insanoğlu

Vurup kırma, yakıp yıkma
Haram yeme, haktan bıkma
Ne görürsen hemen tıkma
Hesap da var insanoğlu

Vatanına hain olma
Milletine zalim olma
Yoldan çıkıp kâfir olma
Cehennem var insanoğlu

İlmin vardır, mantığın yok
Servetin var, cömertlik yok
Allah'ın var, İman'ın yok
Düşünsene insanoğlu

Halil PEHLİVAN
Geydoğan Köyü-TAŞOVA

YİNE NAFİLE !...

Gururlanma insanoğlu sen böyle !..
Beşyüz yıl yaşasan yine nafile
Bütün Dünyaya hükmetsen bile
Yine varacağın kara topraktır.

Şu dünya malını yiyip içersin
Zevk, âlem içinde hayat sürersin
Birgün bakarsın ki göçer gidersin
Yine varacağın kara topraktır.

Çalar, çarpar çoğaltırsın serveti
Hiç dilinden bırakmazsın gıybeti
Milyonlarca çoğaltsan da serveti
Yine varacağın kara topraktır.

Bunlar bağdaşmıyor, bak, İslâm ile
Kötülüğü bırak iyilik eyle
Helâl para kazan alın teriyle
Yine varacağın kara topraktır.

Hiçe sanmış musun ey insan söyle
Sunların hepsi boş, hepsi nafile
Ak yeni beş metre bir kefen ile
Yine varacağın kara topraktır.

Hamit GÜNAYDIN
Türkiye Gazetesi MUHABİRİ

AYDIN GEÇİNEN KİŞİLER !..

Oy benliğini kaybetdiğ.
Aydın geçinen kişiler !..
İman bu yolda olanlar
Aydın değil cahillerdir !

Hamit GÜNAYDIN

HİKÂYE

Recep Seyhan

KAHIR

(8)

Kolunu kavramıştı. Evet, evet, kendisine karşı akranıymış gibi samimi davranmıştı hep. Göz göze gelince gözünü diker ayırmazdı. Nasıl da farkedememişti bunu. Bu bakışların anlamını yeni yeni anlıyordu. Saliç «hımm» diyordu kendi kendine. «Ben karşımda yabancı bir erkek bulunduğunu düşünmemişim. Bu bana bir ders olsun.» Ama pahalı bir dersti bu. Ne olacaktı şimdi, Yarından tezi yok, Satılmış'ı çevirip ağzına geleni söylemeliydi. Sustuğu takdirde, dedikoduları doğrulamış olurdu. Evet, evet Satılmış'ı çevirmeli, rezil etmeliydi.

* * *

O gün erken kalktı. Evi ocağı sildi süpürdü. Komşu kadınlardan biriyle ödünç ediyorlardı. O gün komşu kadına ayçiçeği çapalamaya gidecekti. Çapaları hazırladı Çocuğunu beşiğe sardı. Beşiği sırtına, çapaları da eline alıp çıktı. Bahçeler arasında kadınlarla konuşarak gidiyorlardı. Peşlerinden bir traktör gürültüsü duyuldu. Gelen Satılmıştı. Peşinde pulluk takılı yek motörle geliyordu. Saliç döndü baktı: O. «Hah, dedi, tam sırası» Traktör iyice yaklaşınca el etti, durdurdu. Satılmış sırıtıyordu. Onun bir sululuk yapmasına kalmadan Saliç çıkıştı.

«Ben senin oynaşınmıyımı bre kavat. Sen git de bacılarına sahip ol?

«Ne var ne oldu» diyecek oldu Satılmış. Saliç fırsat vermedi. Lafı ağzından aldığı gibi yüzüne çarptı.

«Sen beni biliyor musun? Senin oyuncağın mı var? Tû senin yüzüne. Demek orada burada "Saliç bana bakıyor,, diye yalaklanırsın. Gözüne dizine dursun yediğin ekmek. Daha seni babana da diyeceğim O terbiyeni vermesini bilmeyen babana.»

«Kadın, diline sahip ol terbiyeni bozma. Sen neden bahsediyorsun. Ben öyle bir şey demedim kimseye.»

«Konuşma. Demedin de nereden çıktı o laf. Demediysen ne diye yalanlamıyon dedikoduları. Bana mı söylüyon, demedim diye. Git onlara söyle.»

Satılmış şöyle bir kafa kıvırıp traktörü hareket ettirirken, Saliç kendi kendine sokranıyordu:

«Hısım mış. Sizin gibi hısım olmaz olsun. Çirşaflar.»

O günlerde Hışır'ın amcasının oğulları Saliç'e gelerek, «Satılmış'ın dersini verelim yenge» dediler. «Olmaz» dedi Saliç, «Çirşaf adamlar. Bir sürü it sürüsü var kapısında. Gidip de benim yüzümden onlarla dalaşmayın. Allah'dan bulsunlar!» Gençler direttilerse de, Saliç kabûl etmedi. Zâten Satılmış'ın pişmanlığı yüzünden okunuyordu. Olayı körüklemek neye yarardı. Vaktiyle köyde, kadınların, kocalarını körüklemeleri yüzünden bir kan dâvâsı çıkmamış mıydı? Dürdâne teyze «Kocasını yaşatan, erini er yapan kadındır» demiyor muydu?

* * *

«Bu günlerde hiç düzeni yok» diyor Saliç. «Gece sabahlara kadar bir dalım uyku yok. İlaçlarını hiç eksik etmiyom emme, şu cıgarayı da hiç bırakmıyor ki. Çocuk emziği gibi hep ağzında. Bir türlü bıraktıramadım. Sabaha karşı tek tek öksürdü.

Durdâne teyze, elindeki tavaya kurşunları koydu. Ocakta su ısıtan Hayriye'ye seslendi:

«Kızım, yeter, ısınmıştır. Getir,»

«Getirilen suyu elindeki kaba boşalttı. Kursunları elekte süzerek diğer kaba devretti. Üfürdü. Bir şeyler okudu, tekrar üfürdü. Tavayı döndeıdi, döndeıdi, hastanın üzerinde daireler çizdi. Yaşlı adam gözlerini yummuş arada ağzını kıpırdatarak, yeniliyordu. Bir ara esnedi. Kolunun birini kaldırıp göğsüne, oradan tekrar eski yerine koydu. Yine esniyor.

(Devamı var)

BİZE GÖRE:

Selimoğlu

TURİZM

(Baştarafı s. 1. de)

broşürlerle gezilecek yerleri takdim etmekte ve onları adeta oraları gezmeye mecbur etmekte, bizde ise bütün hizmeti ve gezilip görülmesi gereken her şeyi turistin ayağına getirerek adeta gezmelerini engelleme eğilimi vardır. Mesela Ege'ye gelen turist İç Anadolu'nun folkloru ile karşılanmakta, bir yönüyle o yöreyi gezme hevesi kırılmaktadır. Başka bölgelerimize gelenler için de böyle uygulamalar yapılmaktadır. Bu iyi bir karşılama olsa da, onlara hoş görünmekten öteye gidemez.

Sonra bu iş iyi bir organize ister. Başka ülkelerden gelenler seyahat acenteleri tarafından nereye kadar gidecekleri önceden tespit ve tertip edilenlerdir. Bütün hizmeti bir arada görünce belki de bazı proğramları iptal etmek durumunda kalmaktadırlar.

12 Eylül'den sonra girdiğimiz huzur ortamında Anadolu'nun bağrı, bütün turistlere açılmalıdır. Onlar yurdumuzdaki durumu bizden daha iyi takip etmektedirler. Deniz kıyılarımız kadar, dağlarımız ve ovalarımızla mağaralarımız bile birer turistik hazinedir. Bu zenginliğimizi iyi bir organize ile değerlendirmek mümkündür.

Yabancı ülkelerin müzeleri Türkiye'den kaçırılan tarihi eserlerle doludur. Türkiye'mize gelen turistler bu açıdan ve hele define konusunda titizlikle takip edilmelidir. Avrupa'da tanıştığım bir Yunan'lı gençle gazeteleri incelerken 1981 yılında Türkiye'ye gelen turist sayısında ikinci sırayı Yunanlılar'ın aldığını görünce «Onlar size metelik bırakmak istemezler, dedelerinden aldıkları planlarla define aramaya gidiyorlar.» demişti. Ben de bu açık ifade karşısında sâdece düşünmüştüm. Yetkililerin bu konulara dikkat ettiklerinden şüphemiz olmamakla beraber bütün vatandaşların uyanık ve duyarlı olmaları gerektiği kanaatındayız.

Bizim ahım, şahım karşıladıklarımız yemeklerini dönüp gemilerinde yedikleri dikkatten uzak tutulmamalıdır. Çok yemek yiyenler mutfaklarımıza ve yemeklerimize hayran olanlardır.

Rahat duran misafir başımızın tacıdır.

BULMACA

Hazırlayan : ATMACA

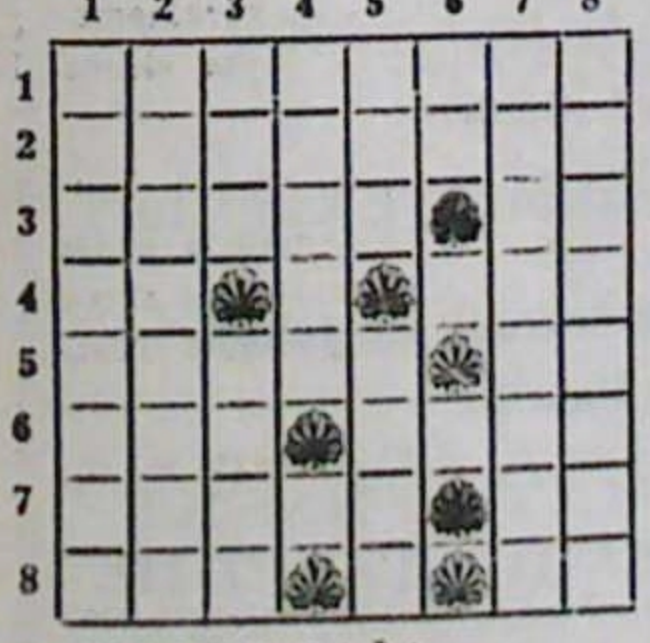

SOLDAN SAĞA

1- İlçemizde bir mevki 2- Yemekten önce yenen, iştah açıcı 3- İki madeni birbirine yapıştırmak için kullanılan kalay 4- Utanma—Leke, pislik 5- Üzüntüsüz olan—TERSİ güneşin simgesi 6-Başına (K) harfi gelirse Büyük kara parçası anlamına gelir—Vücudumuzda Bir damar 7- Küfreden—Kısa zaman parçası 8- İrlanda'da bir örgütün adı—Milattan öncenin kısa yazılışı

YUKARIDAN AŞAĞIYA

1- Bir arı cinsi 2- Cerrah 3- TERSİ Daha iyi, üstün tutulan—Gökyüzü 4- Başına (H) harfi gelirse, İnsanda hayranlık uyandıran şey anlamına gelir 5- Küçük yapı ev—Bir margarin markası 6- Bir hayvan 8- TERSİ Bir şeyin görülen yönü

DÜNKÜ BULMACANIN CEVABI

Soldan Sağa: 1- Münakaşa 2- Arizona 3- Kehânet 4- İm—Soy 5- Nevi 6- Meal 7- Azra 8- Titanik

Yukarıdan Aşağıya : 1- Makinist 2- Üremek 3- Nihavent 4- Azami 5- Kon—Man 6- Anastezi 7- Şato—Ark 8- Yaı

İNCELEME—ARAŞTIRMA

Türk Dili'nin Tarihi Gelişimi

Özgür Özdemir
TÜRKÇE ÖĞRETMENİ

—28—

OSMANLICA DEVRİ TÜRKÇESİ

Koymak ve belâgati ve fesahatı bu yola sokmak ve bu kalıba yerleştirmek, doğrusu bir büyük iş ve bütün halkın beğendikleri ve anladıkları kolaylığa gidiştir ki, sehl-i mümteni denmekle senâ olunsa sezâdır.

Yukarıda göstermeye çalıştıklarımıza dayanarak şunu söyleyebiliriz: Türk dilinin sağlam yapısı, bütün zorlamalara rağmen bozulmamış ve Osmanlıca dönemi içinde şiir dili, karşımıza sağlam çıkmayı başarmıştır. Bunun sebebi ise, divan şiirinde mânânın bir beyit dışına çıkmama kaidesidir. Anlatılmak istenen ne kadar uzun olursa olsun, bir cümleyi aşmaması gerektiğinden, gramer kaideleri sağa sola istendiği gibi çekilememiş, gramer kaideleri yerinde kalarak, az bir değişikliğe uğramıştır. Fakat nesirde durum değişiktir. Cümlenin bütün unsurları serbestliğe kavuşur. Bir fikir istendiği kadar uzatılarak anlatma hürlüğü olduğundan, anlatım uzadıkça, cümlelere hakimiyet güçleşir. Cümle büyüdükçe hakimiyeti elden kaçırmamak için, dili iyi bilmek, kaideleri bellemek, yapısını, teşkilini iyice öğrenmek lâzımdır. Osmanlıca; Arapça, Farsça, ve Türkçeden müteşekkil karma bir dil olması, kendine ait, gramer kaidelerinin bulunmaması, imlâda Arâpça, Farsça terkiplere fazla düşülmesi, Türkçenin yeni yeni deyim, kelime vb. gibi yollar tâkip etmesini önlemiş ve gelişmesine set çekmiştir. Kısaca, nesir, Osmanlının bünyesinde iyice bozulmuş, karışmış ve tanınmaz bir hâle gelmiştir. Eski Anadolu Türkçesi devresinde nesir dilinin cümle yapısı, fazla karışıklık olmadığından oldukça sağlamdır. Ancak, koyu Osmanlıcanın hâkim olduğu ikinci devrede, yazı dili gramer kaideleri, kelime ve terimler başta olmak üzere, Türkçenin yapısının ele alınır tarafının olmadığı görülür. Osmanlıca için, «Osmanlıca ve Osmanlı Türkçesi, yapı bakımından Türkçe'dir. Ancak, dış görünüşü bakımından karışıklık arzeder» demekle, bu görüşün bir noktada doğruluğunu göstermektedir.

Dilimize bu kadar kelimelerin girmesi nasıl karşılanır? doğru mudur? Yanlış mıdır? gibi sorulan sorulara

(DEVAMI VAR)

SATILIK ARSA

İlçemizde Öte geçe Pancar Kantarı yanında 3000 METREKARE arsa satılıktır.

Ödemede kolaylık gösterilir.

Almak isteyenlerin MEHTAP LOKANTASI Sahibi NEZİR GÜMÜŞ'e müracaat etmeleri duyurulur.

TEL : 55-TAŞOVA

Kendi Uçağını Kendin yap!

Türk Hava Kuvvetlerini Güçlendirme Vakfı

İLÇEMİZDEN HERGÜN KALKAN OTOBÜSLER

AMASYA TUR

Ankara	Gündüz	11.00
«	Gece	22.30
İstanbul		18.oo
Bursa-Balıkesir		17.3o
İzmir		16.oo

ŞİRİN-MİSTUR

Samsun		8.15
Ankara	Gündüz	11.00
«	Gece	22.30
Eskişehir-Bursa-Balıkesir		18.00
İzmir		17.00
İstanbul		17.30

ERTUR

Samsun		8.oo
«		8.15
Ankara		22.oo
İstanbul		16.3o

GÜVEN SEYAHAT

Erzincan-Erzurum	22.3o

ERBAA SEYAHAT

Ankara	Gündüz	10.00
«	Gece	22.00
İstanbul	Gündüz	16.30
«	«	17.00

KÖYÜNCÜOĞLU

Samsun	8.oo
«	9.30
Turhal	9.oo

Yeni TAŞOVA

Günlük Mahalli Siyasi Gazete

İlân Târifesi

Resmî ilânların tek sütunda santimi 300 LT. Tapu tesçil, İcra ve tüzük ilânlarının tek sütun da santimi 150 TL. dir.

Kongre ilanları 2500 TL.
Doğum ve teşekkür 750 TL.
Zâyi ilânları 750 TL.

ABONE TARİFESİ

Yurtiçi 6 aylık 2500 TL.
« 12 « 4000 TL.

Yurtdışı 6 aylık 4000 TL.
« 12 aylık 7500 TL.

Gönderilen yazılar yayınlansın veya yayınlanmasın geri iade edilmez.

Gazetenizi okuyun okutun, abone olun,

Lüzumlu Telefonlar	
Kaymakamlık	1
Savcılık	3
Emniyet	38
Jandarma	37
Sağlık Ocağı	18
İtfaiye	O
Belediye	6
Müftülük	29
TEK	213
Vergi Dairesi	3O6

İLÇEMİZİN SESİ, GÖZÜ, KULAĞI OLAN YENİ TAŞOVA GAZETESİNİ OKU, OKUT, ABONE OL...

Yeni Taşova Matbaası

Hizmetinizde olmaktan kıvanç duyar.

Gazete — Dergi — Kitap

DAVETİYE

Kartvizit - Kartadres - Hertür Bayram tebriği Başlıklı Zarf Başlıklı kâğıt

FATURA

Günlük Parekente Satış Fişi — Sipariş Fişi

Doğum-Ölüm kâğıtları - Nüfus kâğıt örnekleri

İkametgâh, İyihal kâğıdı

Dernek ve Kooperatif makbuz ve kâğıtları

..ve Bilumum matbu evrak tekrenk ve renkli olarak itina ile yapılır.

MATBAAMIZ OTOMATİK BASKI MAKİNALARIYLA EMRİNİZDEDİR.

ADRES : Hüseyinaltun Pasajı Kat: 1

Telf. : 347 — TAŞOVA

KIZILAY'A YARDIM ETMEK İNSANLIK GÖREVİDİR.